

11 de noviembre de 2015

Estadística del Procedimiento Concursal (EPC)
Tercer trimestre de 2015. *Datos provisionales*

El número de deudores concursados disminuye un 21,3% en tasa anual en el tercer trimestre de 2015

El 41,3% de las empresas concursadas tienen como actividad principal el Comercio y la Construcción

El número de deudores concursados alcanza la cifra de 1.143 en el tercer trimestre de 2015, lo que supone una disminución del 21,3% respecto al mismo periodo del año anterior.

Por tipo de concurso, 1.069 son voluntarios (un 21,6% menos que en el tercer trimestre de 2014) y 74 necesarios (un 17,8% menos). Atendiendo a la clase de procedimiento, los ordinarios disminuyen un 29,9% y los abreviados un 19,3%.

Evolución del número de deudores concursados*

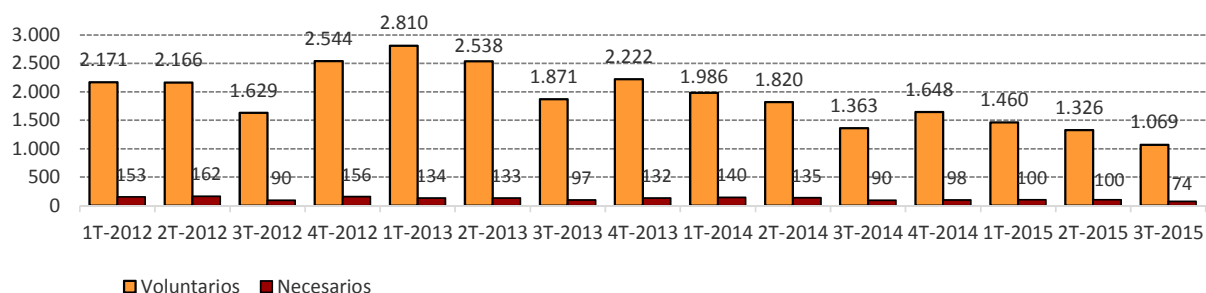

*Datos definitivos hasta el 4º trimestre de 2014

Deudores concursados según forma jurídica y características del concurso.
3^{er} trimestre 2015

	Total	% Variación		
		Trimestral	Anual	Anual acumulada
Deudores concursados	1.143	-19,8	-21,3	-25,4
Persona física sin actividad empresarial	119	-21,2	-7,0	-23,0
Empresas concursadas	1.024	-19,7	-22,7	-25,6
Persona física con actividad empresarial	40	-2,4	48,1	-5,8
Sociedad Anónima (S.A.)	140	-26,7	-27,8	-31,6
Sociedad Limitada (S.R.L.)	823	-19,1	-23,3	-25,2
Otras	21	-19,2	-32,3	-22,2
Tipo de concurso				
Voluntario	1.069	-19,4	-21,6	-25,4
Necesario	74	-26,0	-17,8	-24,9
Clase de procedimiento				
Ordinario	195	-16,7	-29,9	-30,5
Abreviado	948	-20,5	-19,3	-24,3

Evolución de la tasa trimestral

Para contribuir al análisis e interpretación de los datos, el gráfico siguiente muestra la variación trimestral del número de deudores concursados entre el tercer y el segundo trimestre en los últimos cinco años. En 2015 la tasa trimestral es del -19,8%.

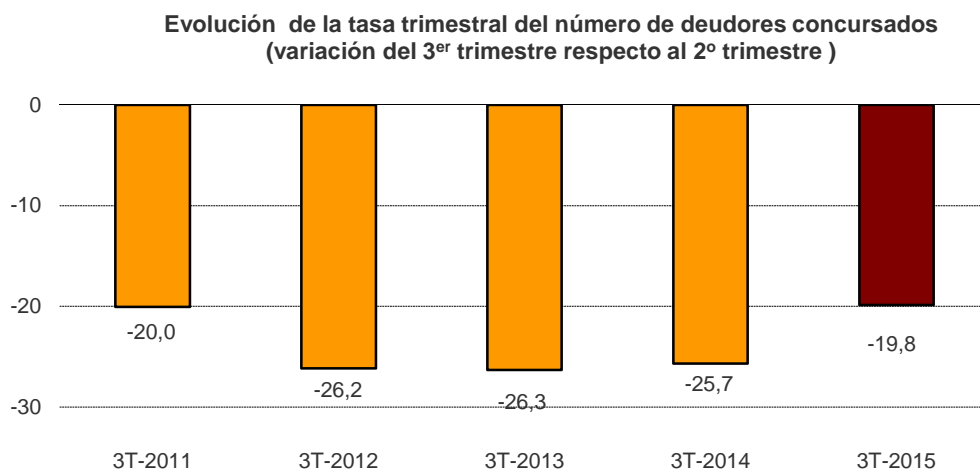

Empresas concursadas por naturaleza jurídica y tramo de volumen de negocio

De los 1.143 deudores concursados en el trimestre, 1.024 son empresas (personas físicas con actividad empresarial y personas jurídicas) y 119 son personas físicas sin actividad empresarial, lo que supone el 89,6% y el 10,4%, respectivamente, del total de deudores.

El número de empresas concursadas disminuye un 22,7% en el tercer trimestre de 2015 respecto al mismo periodo del año pasado.

Según la forma jurídica, el 80,4% de las empresas concursadas son Sociedades de Responsabilidad Limitada.

El 37,4% de las empresas concursadas se encuentra en el tramo más bajo de volumen de negocio (hasta 250.000 euros) y son, principalmente, Sociedades de Responsabilidad Limitada.

Empresas concursadas por naturaleza jurídica y tramo de volumen de negocio en millones de euros al año.

3^{er} trimestre 2015

	Total	P. física*	S.A.	S.R.L.	Otras
TOTAL	1.024	40	140	823	21
Hasta 0,25	383	24	38	315	6
De más de 0,25 a 0,5	108	0	17	88	3
De más de 0,5 a 1	113	1	14	98	0
De más de 1 a 2	68	1	15	52	0
De más de 2 a 5	71	0	13	55	3
Más de 5	29	0	14	15	0
Sin clasificar	252	14	29	200	9

* Personas físicas con actividad empresarial

Empresas concursadas por actividad económica y tramo de asalariados

El 22,9% de las empresas concursadas tienen como actividad económica principal el Comercio, el 18,4% la Construcción y el 12,3% la Industria y energía.

En cuanto al número de asalariados, el 56,3% del total de empresas concursadas tiene menos de seis. Y, entre éstas, el 31,0% no tiene asalariados.

Empresas concursadas por actividad económica principal y tramo de asalariado 3^{er} trimestre 2015

	Tramo de asalariados									
	Total	0	1-2	3-5	6-9	10-19	20-49	50-99	100 y más	Sin clasificar
TOTAL	1.024	179	229	169	126	109	61	22	17	112
Agricultura y pesca	22	4	4	3	5	3	3	0	0	0
Industria y energía	126	10	17	23	17	29	19	10	1	0
Construcción	188	84	43	18	13	15	9	4	2	0
Comercio	235	25	76	56	35	24	9	2	8	0
Transporte y almacenamiento	33	5	8	10	5	4	1	0	0	0
Hostelería	64	3	16	22	9	9	2	2	1	0
Actividades profesionales	81	14	27	18	10	8	4	0	0	0
Actividades administrativas	37	9	7	4	7	4	2	1	3	0
Resto servicios	126	25	31	15	25	13	12	3	2	0
Sin clasificar	112	0	0	0	0	0	0	0	0	112

Tomando como referencia el total de empresas existentes en cada actividad económica, el 0,06% de las empresas de *Industria y energía* inicia un procedimiento concursal en el tercer trimestre, frente al 0,01% de las empresas de *Agricultura y pesca*.

Por tramo de asalariados, el 0,18% de las empresas existentes entre 50 y 99 asalariados comienza un procedimiento concursal, frente al 0,01% de las empresas sin asalariados.

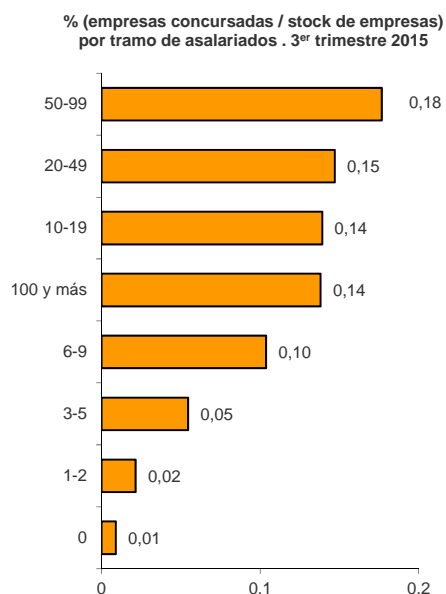
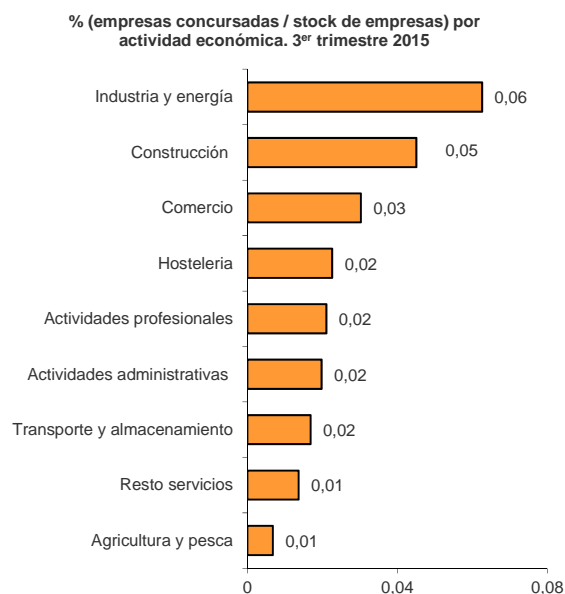

Empresas concursadas por antigüedad

El 20,0% del total de empresas concursadas en el tercer trimestre tiene una antigüedad de 20 o más años. Por su parte, el 17,5% tiene cuatro o menos años de antigüedad.

El 29,6% de las empresas concursadas con cuatro o menos años de antigüedad se dedicaban al *Comercio*. Por su parte, el 55,1% de las concursadas con 20 o más años de antigüedad se dedicaban al *Comercio* y a la *Industria y energía*.

Empresas concursadas por antigüedad y actividad económica. 3^{er} trimestre 2015

	Antigüedad (en años)							Sin clasificar
	Total	Hasta 4	De 5 a 8	De 9 a 12	De 13 a 16	De 17 a 19	20 o más	
TOTAL	1.024	179	163	207	146	77	205	47
Agricultura y pesca	22	2	8	10	1	0	1	0
Industria y energía	126	13	9	16	18	17	53	0
Construcción	188	24	31	48	37	11	37	0
Comercio	235	53	34	34	31	23	60	0
Transporte y almacenamiento	33	5	5	7	6	6	4	0
Hostelería	64	20	10	11	8	3	12	0
Actividades profesionales	81	20	15	18	9	4	15	0
Actividades administrativas	37	12	4	11	6	2	2	0
Resto servicios	126	26	29	26	16	8	21	0
Sin clasificar	112	4	18	26	14	3	0	47

Tomando como referencia el *stock* de empresas existentes por antigüedad de la empresa, el 0,04% de las que tienen de 13 a 16 años de antigüedad se ven afectadas por un procedimiento concursal este trimestre. Por su parte, el 0,02% del total de empresas de hasta cuatro años de antigüedad inician un procedimiento concursal.

% (empresas concursadas / stock de empresas) por antigüedad de la empresa. 3^{er} trimestre 2015

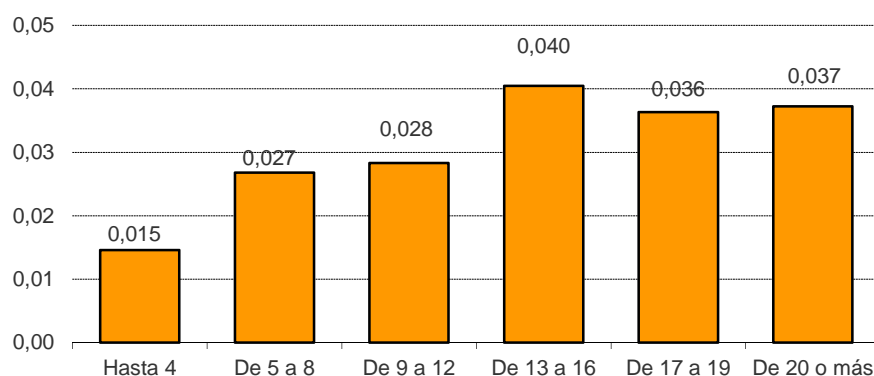

Resultados por comunidades autónomas

Cataluña y Comunitat Valenciana concentran el 38,2% del total de deudores concursados en el tercer trimestre de 2015.

Deudores concursados por tipo de concurso, clase de procedimiento y existencia de propuesta anticipada de convenio. 3^{er} trimestre 2015

Comunidades y ciudades autónomas	Total	Tipo concurso		Clase procedimiento		Existencia de propuesta anticipada	
		Voluntario	Necesario	Ordinario	Abreviado	No	Si
TOTAL	1.143	1.069	74	195	948	1.138	5
Andalucía	148	138	10	62	86	148	0
Aragón	29	28	1	4	25	29	0
Asturias, Principado de	35	31	4	2	33	35	0
Baleares, Illes	22	20	2	15	7	22	0
Canarias	38	36	2	11	27	38	0
Cantabria	17	16	1	11	6	17	0
Castilla y León	40	35	5	3	37	40	0
Castilla-La Mancha	27	24	3	2	25	27	0
Cataluña	243	234	9	13	230	241	2
Comunitat Valenciana	194	184	10	28	166	194	0
Extremadura	16	13	3	1	15	15	1
Galicia	59	52	7	8	51	57	2
Madrid, Comunidad de	153	142	11	27	126	153	0
Murcia, Región de	18	16	2	1	17	18	0
Navarra, Comunidad Foral de	16	16	0	2	14	16	0
País Vasco	81	77	4	5	76	81	0
Rioja, La	6	6	0	0	6	6	0

La comunidad en la que más disminuye su número de deudores concursados en tasa anual es Aragón (-51,7%).

Por su parte, Canarias (65,2%) es la que presenta el mayor incremento.

Variación anual del número de deudores concursados por comunidad autónoma

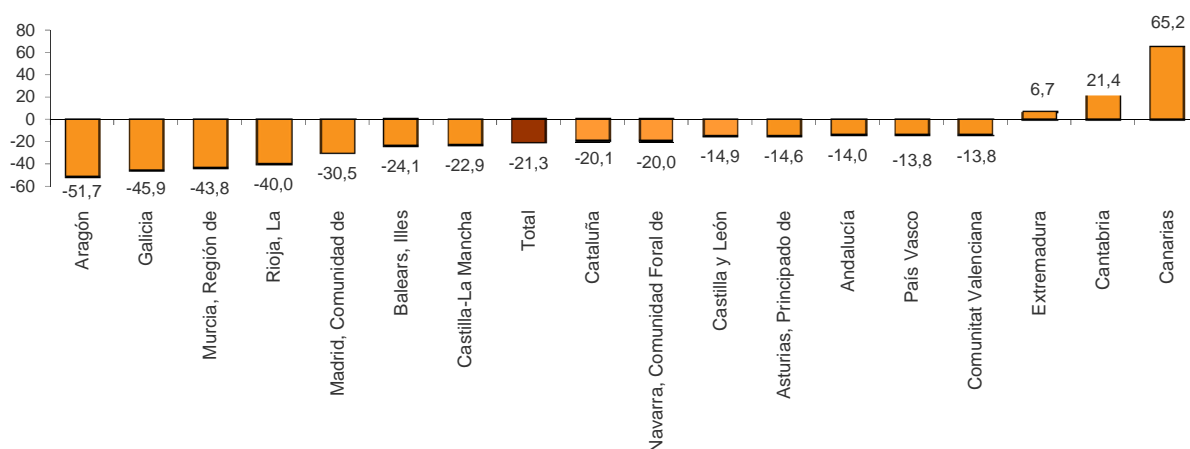

Estadística del Procedimiento Concursal

3^{er} trimestre 2015. Datos provisionales

EPC.1 Deudores concursados por tipo de concurso, clase de procedimiento, existencia de propuesta anticipada de convenio y contenido propuesta

	Total	Tipo concurso		Clase procedimiento		Existencia de propuesta anticipada		Contenido propuesta			
		Volun- tario	Necesario	Ordinario	Abreviado	No	Sí	Quita	Espera	Quita y espera	Otra
TOTAL	1.143	1.069	74	195	948	1.138	5	0	0	5	0
Andalucía	148	138	10	62	86	148	0	0	0	0	0
Aragón	29	28	1	4	25	29	0	0	0	0	0
Asturias, Principado de	35	31	4	2	33	35	0	0	0	0	0
Baleares, Illes	22	20	2	15	7	22	0	0	0	0	0
Canarias	38	36	2	11	27	38	0	0	0	0	0
Cantabria	17	16	1	11	6	17	0	0	0	0	0
Castilla y León	40	35	5	3	37	40	0	0	0	0	0
Castilla-La Mancha	27	24	3	2	25	27	0	0	0	0	0
Cataluña	243	234	9	13	230	241	2	0	0	2	0
Comunitat Valenciana	194	184	10	28	166	194	0	0	0	0	0
Extremadura	16	13	3	1	15	15	1	0	0	1	0
Galicia	59	52	7	8	51	57	2	0	0	2	0
Madrid, Comunidad de	153	142	11	27	126	153	0	0	0	0	0
Murcia, Región de	18	16	2	1	17	18	0	0	0	0	0
Navarra, Comunidad Foral de	16	16	0	2	14	16	0	0	0	0	0
País Vasco	81	77	4	5	76	81	0	0	0	0	0
Rioja, La	6	6	0	0	6	6	0	0	0	0	0
Ceuta	1	1	0	0	1	1	0	0	0	0	0
Melilla	0	0	0	0	0	0	0	0	0	0	0

EPC.2 Deudores concursados por naturaleza jurídica

	Total	P. físicas sin actividad empresarial	Empresas			
			Personas físicas	S.A.	S.R.L.	Otras
TOTAL	1.143	119	40	140	823	21
Andalucía	148	22	3	14	106	3
Aragón	29	3	0	5	17	4
Asturias, Principado de	35	5	1	6	22	1
Baleares, Illes	22	3	2	1	16	0
Canarias	38	3	3	13	18	1
Cantabria	17	0	1	2	13	1
Castilla y León	40	5	4	6	25	0
Castilla-La Mancha	27	3	1	2	21	0
Cataluña	243	29	2	30	181	1
Comunitat Valenciana	194	11	9	16	154	4
Extremadura	16	1	0	3	12	0
Galicia	59	8	6	5	38	2
Madrid, Comunidad de	153	14	5	24	109	1
Murcia, Región de	18	4	1	0	13	0
Navarra, Comunidad Foral de	16	5	0	1	9	1
País Vasco	81	2	2	12	63	2
Rioja, La	6	1	0	0	5	0
Ceuta	1	0	0	0	1	0
Melilla	0	0	0	0	0	0

3^{er} trimestre 2015. Datos provisionales

EPC.3 Empresas concursadas por actividad económica principal

(Continúa)

	Total	Agricultura y pesca	Industria				Energía
			Bienes intermedios	Bienes de capital	Bienes de consumo duradero	Bienes de consumo no duradero	
TOTAL	1.024	22	49	26	8	40	3
Andalucía	126	3	7	3	2	3	0
Aragón	26	0	3	0	0	0	0
Asturias, Principado de	30	1	0	1	1	0	0
Baleares, Illes	19	0	0	0	0	2	0
Canarias	35	2	0	0	0	2	1
Cantabria	17	3	0	0	1	0	0
Castilla y León	35	1	2	0	0	1	1
Castilla-La Mancha	24	0	3	0	0	2	0
Cataluña	214	7	7	10	1	10	0
Comunitat Valenciana	183	2	14	3	1	7	0
Extremadura	15	0	1	1	0	1	0
Galicia	51	3	1	3	1	5	0
Madrid, Comunidad de	139	0	2	2	1	2	1
Murcia, Región de	14	0	0	0	0	0	0
Navarra, Comunidad Foral de	11	0	2	0	0	1	0
País Vasco	79	0	6	3	0	4	0
Rioja, La	5	0	1	0	0	0	0
Ceuta	1	0	0	0	0	0	0
Melilla	0	0	0	0	0	0	0

(Continúa)

	Construcción		Comercio al por mayor	Comercio al por menor y vehículos	Transporte y almacenamiento	Hostelería	Información y comunicaciones
	Edific. y promoción inmobiliaria	Resto					
TOTAL	130	58	214	21	33	64	37
Andalucía	14	5	26	5	4	8	4
Aragón	3	2	6	1	0	1	0
Asturias, Principado de	3	4	8	0	1	3	0
Baleares, Illes	4	2	4	0	0	1	0
Canarias	3	2	10	0	2	2	0
Cantabria	2	2	4	0	0	0	0
Castilla y León	7	2	7	1	1	1	0
Castilla-La Mancha	2	0	5	2	2	1	1
Cataluña	24	18	49	3	5	13	7
Comunitat Valenciana	30	10	36	4	12	6	2
Extremadura	2	1	4	1	0	0	0
Galicia	7	2	11	0	1	5	1
Madrid, Comunidad de	17	3	25	3	3	15	20
Murcia, Región de	2	2	4	0	0	0	0
Navarra, Comunidad Foral de	0	0	2	0	1	2	0
País Vasco	9	3	12	1	0	6	2
Rioja, La	1	0	1	0	1	0	0
Ceuta	0	0	0	0	0	0	0
Melilla	0	0	0	0	0	0	0

3^{er} trimestre 2015. Datos provisionales

EPC.3 Empresas concursadas por actividad económica principal

	Inmobiliarias financieras y seguros	Actividades profesionales	Actividades administrativas y servic. auxiliares	Resto servicios	(Conclusión) Sin clasificar
TOTAL	31	81	37	58	112
Andalucía	2	10	7	6	17
Aragón	0	1	2	0	7
Asturias, Principado de	1	2	0	2	3
Balears, Illes	0	1	0	0	5
Canarias	1	1	1	4	4
Cantabria	0	2	1	1	1
Castilla y León	0	4	2	3	2
Castilla-La Mancha	1	0	0	2	3
Cataluña	8	15	4	10	23
Comunitat Valenciana	4	17	7	13	15
Extremadura	0	1	0	2	1
Galicia	1	0	2	0	8
Madrid, Comunidad de	7	14	7	10	7
Murcia, Región de	1	2	0	0	3
Navarra, Comunidad Foral de	0	1	0	1	1
País Vasco	5	10	2	4	12
Rioja, La	0	0	1	0	0
Ceuta	0	0	1	0	0
Melilla	0	0	0	0	0

EPC.4 Empresas concursadas por tramo de asalariados

	Total	Número de asalariados								Sin clasificar
		0	1-2	3-5	6-9	10-19	20-49	50-99	100 y más	
TOTAL	1.024	179	229	169	126	109	61	22	17	112
Andalucía	126	18	30	19	22	11	3	3	3	17
Aragón	26	4	5	4	3	2	0	1	0	7
Asturias, Principado de	30	4	5	6	2	9	1	0	0	3
Balears, Illes	19	5	5	2	0	1	1	0	0	5
Canarias	35	6	6	4	5	6	3	0	1	4
Cantabria	17	2	4	1	1	2	5	1	0	1
Castilla y León	35	6	7	4	6	4	3	3	0	2
Castilla-La Mancha	24	3	3	4	6	3	2	0	0	3
Cataluña	214	35	45	37	27	21	21	3	2	23
Comunitat Valenciana	183	40	44	37	19	14	6	4	4	15
Extremadura	15	1	3	4	4	1	1	0	0	1
Galicia	51	8	12	8	2	9	1	2	1	8
Madrid, Comunidad de	139	33	31	26	14	11	10	2	5	7
Murcia, Región de	14	2	5	1	1	1	1	0	0	3
Navarra, Comunidad Foral de	11	0	4	1	3	1	0	1	0	1
País Vasco	79	11	19	9	9	13	3	2	1	12
Rioja, La	5	0	1	2	2	0	0	0	0	0
Ceuta	1	1	0	0	0	0	0	0	0	0
Melilla	0	0	0	0	0	0	0	0	0	0

3^{er} trimestre 2015. Datos provisionales

EPC.5 Empresas concursadas por tramo de volumen de negocio

	Total	Volumen de negocio (millones de €)							Sin clasificar
		Hasta 0,25	(0,25-0,50]	(0,50-1]	(1-2]	(2-5]	(5-10]	Mas de 10	
TOTAL	1.024	383	108	113	68	71	15	14	252
Andalucía	126	55	10	14	12	8	0	2	25
Aragón	26	9	4	3	0	1	0	0	9
Asturias, Principado de	30	10	6	3	5	0	0	0	6
Balears, Illes	19	6	0	2	1	2	0	0	8
Canarias	35	5	6	4	2	3	0	1	14
Cantabria	17	5	1	3	0	0	2	1	5
Castilla y León	35	15	2	4	2	4	1	0	7
Castilla-La Mancha	24	8	1	2	5	1	1	0	6
Cataluña	214	79	34	28	10	19	5	2	37
Comunitat Valenciana	183	80	15	20	13	15	0	2	38
Extremadura	15	5	1	3	2	1	0	0	3
Galicia	51	19	5	7	3	3	1	2	11
Madrid, Comunidad de	139	70	14	15	8	10	4	2	16
Murcia, Región de	14	4	2	1	0	2	0	0	5
Navarra, Comunidad Foral de	11	4	2	1	2	0	0	1	1
País Vasco	79	6	4	2	3	2	1	1	60
Rioja, La	5	3	1	0	0	0	0	0	1
Ceuta	1	0	0	1	0	0	0	0	0
Melilla	0	0	0	0	0	0	0	0	0

EPC.6 Empresas concursadas por tramo de antigüedad

	Total	Antigüedad (en años)						Sin clasificar
		Hasta 4	De 5 a 8	De 9 a 12	De 13 a 16	De 17 a 19	20 o más	
TOTAL	1.024	179	163	207	146	77	205	47
Andalucía	126	16	24	29	22	15	13	7
Aragón	26	2	7	3	3	0	7	4
Asturias, Principado de	30	4	5	5	5	2	8	1
Balears, Illes	19	5	7	3	0	2	2	0
Canarias	35	4	3	8	5	2	10	3
Cantabria	17	4	3	5	1	0	4	0
Castilla y León	35	6	3	8	3	5	9	1
Castilla-La Mancha	24	4	2	9	2	3	4	0
Cataluña	214	43	39	33	29	14	44	12
Comunitat Valenciana	183	40	29	36	26	9	37	6
Extremadura	15	2	2	2	5	0	4	0
Galicia	51	5	1	19	5	5	13	3
Madrid, Comunidad de	139	31	23	29	15	10	27	4
Murcia, Región de	14	1	3	2	3	3	2	0
Navarra, Comunidad Foral de	11	0	2	3	5	1	0	0
País Vasco	79	9	9	13	16	6	20	6
Rioja, La	5	2	1	0	1	0	1	0
Ceuta	1	1	0	0	0	0	0	0
Melilla	0	0	0	0	0	0	0	0

Más información en INEbase – www.ine.es

Todas las notas de prensa en: www.ine.es/prensa/prensa.htm

Gabinete de prensa: Teléfonos: 91 583 93 63 / 94 08 – Fax: 91 583 90 87 – gprensa@ine.es

Área de información: Teléfono: 91 583 91 00 – Fax: 91 583 91 58 – www.ine.es/infone