

5 de agosto de 2015

Estadística del Procedimiento Concursal (EPC) Segundo trimestre de 2015. Datos provisionales

El número de deudores concursados disminuye un 27,1% en tasa anual en el segundo trimestre de 2015

El 44,1% de las empresas concursadas tienen como actividad principal la *Construcción* o el *Comercio*

El número de deudores concursados alcanza la cifra de 1.426 en el segundo trimestre de 2015, lo que supone una disminución del 27,1% respecto al mismo periodo del año anterior.

Por tipo de concurso, 1.326 son voluntarios (un 27,1% menos que en el segundo trimestre de 2014) y 100 necesarios (un 25,9% menos). Atendiendo a la clase de procedimiento, los ordinarios disminuyen un 36,6% y los abreviados un 24,8%.

Evolución del número de deudores concursados*

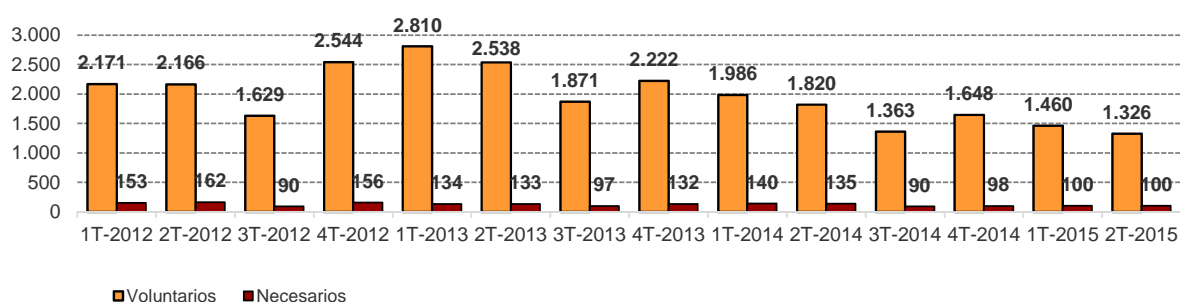

*Datos definitivos hasta el 4º trimestre de 2014

Deudores concursados según forma jurídica y características del concurso. 2º trimestre 2015

	Total	% Variación		
		Trimestral	Anual	Anual acumulada
Deudores concursados	1.426	-8,6	-27,1	-26,8
Persona física sin actividad empresarial	151	2,0	-30,1	-28,0
Empresas concursadas	1.275	-9,7	-26,7	-26,7
Persona física con actividad empresarial	41	-14,6	-28,1	-19,1
Sociedad Anónima (S.A.)	191	-8,6	-33,7	-32,9
Sociedad Limitada (S.R.L.)	1.017	-7,9	-24,3	-26,0
Otras	26	-49,0	-48,0	-18,9
Tipo de concurso				
Voluntario	1.326	-9,2	-27,1	-26,8
Necesario	100	0,0	-25,9	-27,3
Clase de procedimiento				
Ordinario	234	-11,7	-36,6	-30,8
Abreviado	1.192	-8,0	-24,8	-26,0

Evolución de la tasa trimestral

Para contribuir al análisis e interpretación de los datos, el gráfico siguiente muestra la variación trimestral del número de deudores concursados entre el segundo y el primer trimestre en los últimos cinco años. En 2015 la tasa trimestral es del -8,6%.

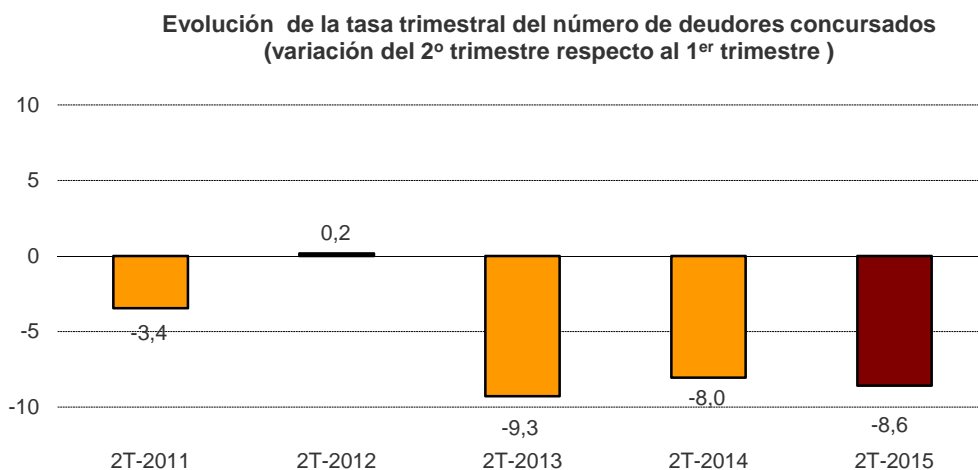

Empresas concursadas por naturaleza jurídica y tramo de volumen de negocio

De los 1.426 deudores concursados en el trimestre, 1.275 son empresas (personas físicas con actividad empresarial y personas jurídicas) y 151 son personas físicas sin actividad empresarial, lo que supone el 89,4% y el 10,6%, respectivamente, del total de deudores.

El número de empresas concursadas disminuye un 26,7% en el segundo trimestre de 2015 respecto al mismo periodo del año pasado.

Según la forma jurídica, el 79,8% de las empresas concursadas son Sociedades de Responsabilidad Limitada.

El 35,4% de las empresas concursadas se encuentra en el tramo más bajo de volumen de negocio (hasta 250.000 euros) y son, principalmente, Sociedades de Responsabilidad Limitada.

Empresas concursadas por naturaleza jurídica y tramo de volumen de negocio en millones de euros al año.

2º trimestre 2015

	Total	P. física*	S.A.	S.R.L.	Otras
TOTAL	1.275	41	191	1.017	26
Hasta 0,25	451	32	35	374	10
De más de 0,25 a 0,5	153	2	20	130	1
De más de 0,5 a 1	146	0	29	116	1
De más de 1 a 2	107	0	20	84	3
De más de 2 a 5	93	0	28	65	0
Más de 5	71	0	32	36	3
Sin clasificar	254	7	27	212	8

* Personas físicas con actividad empresarial

Empresas concursadas por actividad económica y tramo de asalariados

El 22,4% de las empresas concursadas tienen como actividad económica principal la *Construcción*, el 21,6% el *Comercio* y el 12,5% la *Industria y energía*.

En cuanto al número de asalariados, el 53,8% del total de empresas concursadas tiene menos de 6. Y, entre éstas, el 27,7% no tiene asalariados.

Empresas concursadas por actividad económica principal y tramo de asalariado 2º trimestre 2015

	Tramo de asalariados									
	Total	0	1-2	3-5	6-9	10-19	20-49	50-99	100 y más	Sin clasificar
TOTAL	1.275	190	260	236	162	166	93	35	22	111
Agricultura y pesca	17	0	6	3	2	4	2	0	0	0
Industria y energía	160	3	14	29	30	35	37	9	3	0
Construcción	286	94	62	43	27	39	11	6	4	0
Comercio	276	28	72	81	44	28	10	9	4	0
Transporte y almacenamiento	41	3	7	8	7	10	5	1	0	0
Hostelería	70	8	22	17	12	3	6	1	1	0
Actividades profesionales	92	13	26	14	14	20	5	0	0	0
Actividades administrativas	71	8	13	15	11	12	1	4	7	0
Resto servicios	151	33	38	26	15	15	16	5	3	0
Sin clasificar	111	0	0	0	0	0	0	0	0	111

Tomando como referencia el total de empresas existentes en cada actividad económica, el 0,08% de las empresas de *Industria y energía* inicia un procedimiento concursal en el segundo trimestre, frente al 0,01% de las empresas de *Agricultura y pesca*.

Por tramo de asalariados, el 0,29% de las empresas existentes entre 50 y 99 asalariados comienza un procedimiento concursal, frente al 0,01% de las empresas sin asalariados.

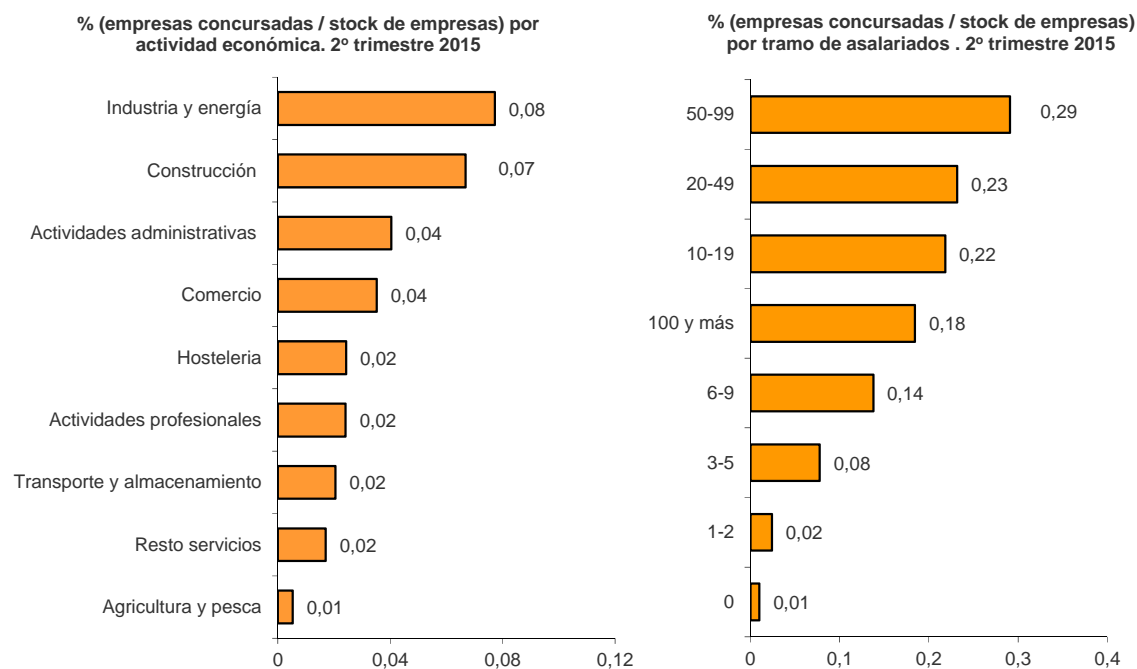

Empresas concursadas por antigüedad

El 24,9% del total de empresas concursadas en el segundo trimestre tiene una antigüedad de 20 o más años. Por su parte, el 14,0% tiene cuatro o menos años de antigüedad.

El 26,8% de las empresas concursadas con cuatro o menos años de antigüedad se dedicaban al *Comercio*. Por su parte, el 56,0% de las concursadas con 20 o más años de antigüedad se dedicaban al *Comercio* y a la *Industria y energía*.

Empresas concursadas por antigüedad y actividad económica. 2º trimestre 2015

	Antigüedad (en años)							Sin clasificar	
	Total	Hasta 4	De 5 a 8	De 9 a 12	De 13 a 16	De 17 a 19	20 o más		
TOTAL	1.275	179	228	252	170	95	318		33
Agricultura y pesca	17	3	3	7	3	0	1		0
Industria y energía	160	6	18	18	24	13	81		0
Construcción	286	17	51	82	41	27	68		0
Comercio	276	48	50	29	31	21	97		0
Transporte y almacenamiento	41	6	5	9	8	5	8		0
Hostelería	70	16	18	17	6	3	10		0
Actividades profesionales	92	13	24	16	13	5	21		0
Actividades administrativas	71	14	23	7	10	4	13		0
Resto servicios	151	34	26	41	19	13	18		0
Sin clasificar	111	22	10	26	15	4	1		33

Tomando como referencia el *stock* de empresas existentes por antigüedad de la empresa, el 0,05% de las que tienen 20 o más años de antigüedad se ven afectadas por un procedimiento concursal este trimestre. Por su parte, el 0,02% del total de empresas de hasta cuatro años de antigüedad inician un procedimiento concursal.

% (empresas concursadas / stock de empresas) por antigüedad de la empresa. 2º trimestre 2015

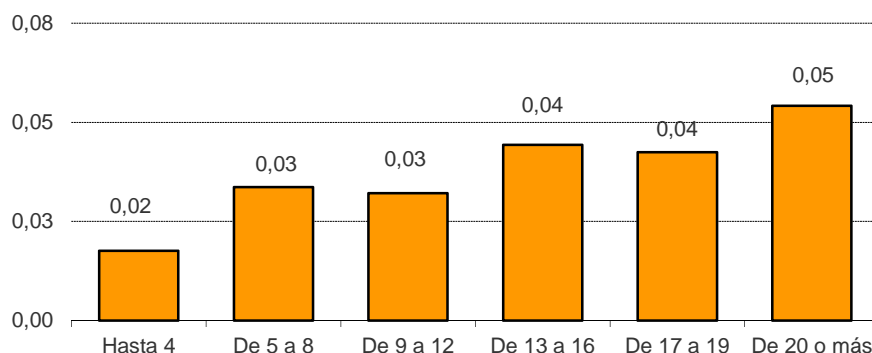

Resultados por comunidades autónomas

Cataluña, Comunidad de Madrid y Comunitat Valenciana concentran el 50,4% del total de deudores concursados en el segundo trimestre de 2015.

Deudores concursados por tipo de concurso, clase de procedimiento y existencia de propuesta anticipada de convenio. 2º trimestre 2015

Comunidades y ciudades autónomas	Total	Tipo concurso		Clase procedimiento		Existencia de propuesta anticipada	
		Voluntario	Necesario	Ordinario	Abreviado	No	Si
TOTAL	1.426	1.326	100	234	1.192	1.419	7
Andalucía	132	117	15	44	88	132	0
Aragón	50	47	3	6	44	48	2
Asturias, Principado de	26	21	5	3	23	26	0
Baleares, Illes	37	34	3	28	9	37	0
Canarias	40	36	4	6	34	40	0
Cantabria	12	10	2	3	9	12	0
Castilla y León	65	58	7	15	50	65	0
Castilla-La Mancha	53	47	6	3	50	53	0
Cataluña	268	249	19	22	246	267	1
Comunitat Valenciana	217	204	13	16	201	216	1
Extremadura	24	23	1	1	23	24	0
Galicia	83	78	5	15	68	82	1
Madrid, Comunidad de	234	223	11	55	179	232	2
Murcia, Región de	46	43	3	2	44	46	0
Navarra, Comunidad Foral de	29	27	2	7	22	29	0
País Vasco	99	98	1	7	92	99	0
Rioja, La	10	10	0	1	9	10	0

La comunidad en la que más disminuye su número de deudores concursados en tasa anual es Principado de Asturias (-55,9%).

Por su parte, Aragón (8,7%) y Comunidad Foral de Navarra (7,4%) son las únicas que presentan tasa de variación anual positiva.

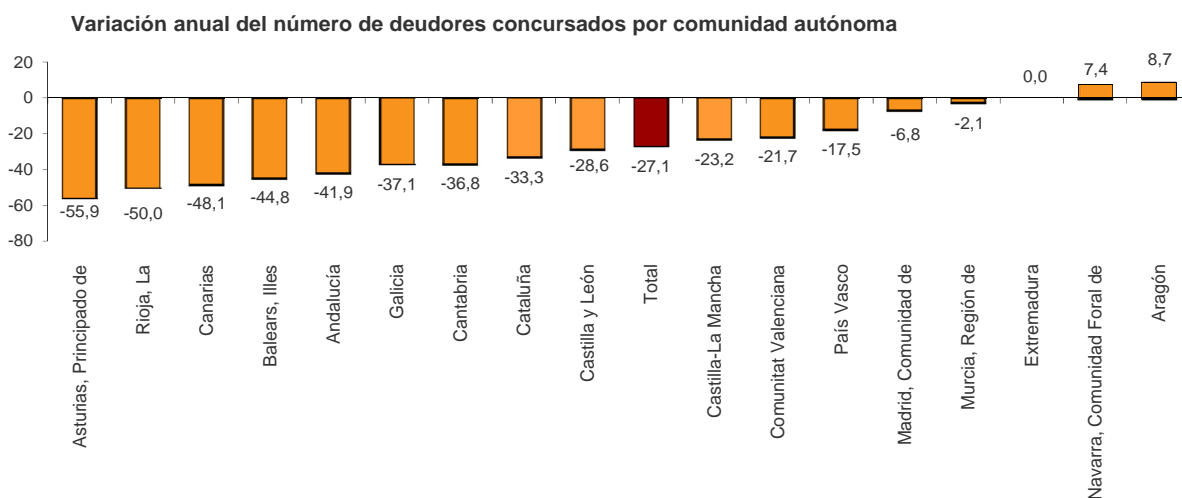

Estadística del Procedimiento Concursal

2º trimestre 2015. Datos provisionales

EPC.1 Deudores concursados por tipo de concurso, clase de procedimiento, existencia de propuesta anticipada de convenio y contenido propuesta

	Total	Tipo concurso		Clase procedimiento		Existencia de propuesta anticipada		Contenido propuesta			
		Voluntario	Necesario	Ordinario	Abreviado	No	Sí	Quita	Espera	Quita y espera	Otra
TOTAL	1.426	1.326	100	234	1.192	1.419	7	0	0	7	0
Andalucía	132	117	15	44	88	132	0	0	0	0	0
Aragón	50	47	3	6	44	48	2	0	0	2	0
Asturias, Principado de	26	21	5	3	23	26	0	0	0	0	0
Baleares, Illes	37	34	3	28	9	37	0	0	0	0	0
Canarias	40	36	4	6	34	40	0	0	0	0	0
Cantabria	12	10	2	3	9	12	0	0	0	0	0
Castilla y León	65	58	7	15	50	65	0	0	0	0	0
Castilla-La Mancha	53	47	6	3	50	53	0	0	0	0	0
Cataluña	268	249	19	22	246	267	1	0	0	1	0
Comunitat Valenciana	217	204	13	16	201	216	1	0	0	1	0
Extremadura	24	23	1	1	23	24	0	0	0	0	0
Galicia	83	78	5	15	68	82	1	0	0	1	0
Madrid, Comunidad de	234	223	11	55	179	232	2	0	0	2	0
Murcia, Región de	46	43	3	2	44	46	0	0	0	0	0
Navarra, Comunidad Foral de	29	27	2	7	22	29	0	0	0	0	0
País Vasco	99	98	1	7	92	99	0	0	0	0	0
Rioja, La	10	10	0	1	9	10	0	0	0	0	0
Ceuta	0	0	0	0	0	0	0	0	0	0	0
Melilla	1	1	0	0	1	1	0	0	0	0	0

EPC.2 Deudores concursados por naturaleza jurídica

	Total	P. físicas sin actividad empresarial	Empresas			
			Personas físicas	S.A.	S.R.L.	Otras
TOTAL	1.426	151	41	191	1.017	26
Andalucía	132	18	6	16	90	2
Aragón	50	10	0	6	34	0
Asturias, Principado de	26	0	1	5	20	0
Baleares, Illes	37	3	1	0	33	0
Canarias	40	8	3	3	25	1
Cantabria	12	2	0	1	9	0
Castilla y León	65	9	2	10	42	2
Castilla-La Mancha	53	11	2	5	34	1
Cataluña	268	17	7	48	193	3
Comunitat Valenciana	217	23	7	15	170	2
Extremadura	24	2	1	5	16	0
Galicia	83	8	3	6	64	2
Madrid, Comunidad de	234	24	6	36	159	9
Murcia, Región de	46	7	1	3	34	1
Navarra, Comunidad Foral de	29	1	0	4	24	0
País Vasco	99	6	1	25	65	2
Rioja, La	10	2	0	3	4	1
Ceuta	0	0	0	0	0	0
Melilla	1	0	0	0	1	0

2º trimestre 2015. Datos provisionales

EPC.3 Empresas concursadas por actividad económica principal

(Continúa)

	Total	Agricultura y pesca	Industria				Energía
			Bienes intermedios	Bienes de capital	Bienes de consumo duradero	Bienes de consumo no duradero	
TOTAL	1.275	17	51	46	17	39	7
Andalucía	114	3	4	2	1	3	0
Aragón	40	1	5	1	0	1	1
Asturias, Principado de	26	0	0	4	0	1	0
Baleares, Illes	34	0	0	0	1	1	0
Canarias	32	1	0	0	0	0	0
Cantabria	10	0	1	1	0	0	0
Castilla y León	56	0	3	3	4	1	1
Castilla-La Mancha	42	0	1	2	0	2	0
Cataluña	251	3	13	13	4	9	2
Comunitat Valenciana	194	0	11	3	5	5	0
Extremadura	22	1	1	0	0	3	0
Galicia	75	0	1	3	1	4	0
Madrid, Comunidad de	210	2	2	6	1	3	1
Murcia, Región de	39	4	1	0	0	2	0
Navarra, Comunidad Foral de	28	1	1	4	0	1	1
País Vasco	93	0	4	4	0	2	0
Rioja, La	8	1	3	0	0	1	1
Ceuta	0	0	0	0	0	0	0
Melilla	1	0	0	0	0	0	0

(Continúa)

	Construcción		Comercio al por mayor	Comercio al por menor y vehículos	Transporte y almacenamiento	Hostelería	Información y comunicaciones
	Edific. y promoción inmobiliaria	Resto					
TOTAL	201	85	254	22	41	70	45
Andalucía	19	7	26	1	4	4	6
Aragón	8	7	5	1	1	1	0
Asturias, Principado de	2	4	3	0	1	1	1
Baleares, Illes	11	1	6	0	3	2	1
Canarias	4	1	10	0	0	2	1
Cantabria	4	0	3	0	0	0	0
Castilla y León	7	3	12	1	4	4	2
Castilla-La Mancha	10	3	10	1	1	0	1
Cataluña	28	15	52	5	6	16	7
Comunitat Valenciana	24	10	51	5	5	9	6
Extremadura	6	2	3	0	0	3	0
Galicia	16	6	11	1	4	5	1
Madrid, Comunidad de	31	10	35	3	5	10	15
Murcia, Región de	10	3	6	1	1	2	1
Navarra, Comunidad Foral de	5	1	2	1	1	3	2
País Vasco	15	12	18	2	5	8	1
Rioja, La	1	0	0	0	0	0	0
Ceuta	0	0	0	0	0	0	0
Melilla	0	0	1	0	0	0	0

2º trimestre 2015. Datos provisionales

EPC.3 Empresas concursadas por actividad económica principal

	Inmobiliarias financieras y seguros	Actividades profesionales	Actividades administrativas y servic. auxiliares	Resto servicios	(Conclusión) Sin clasificar
TOTAL	49	92	71	57	111
Andalucía	6	8	2	9	9
Aragón	3	3	0	1	1
Asturias, Principado de	1	3	1	0	4
Balears, Illes	0	0	4	1	3
Canarias	1	1	3	2	6
Cantabria	0	1	0	0	0
Castilla y León	2	3	0	5	1
Castilla-La Mancha	1	2	2	3	3
Cataluña	9	17	15	14	23
Comunitat Valenciana	13	16	17	5	9
Extremadura	0	0	2	0	1
Galicia	1	6	6	3	6
Madrid, Comunidad de	10	25	18	13	20
Murcia, Región de	0	2	0	0	6
Navarra, Comunidad Foral de	2	0	1	0	2
País Vasco	0	5	0	1	16
Rioja, La	0	0	0	0	1
Ceuta	0	0	0	0	0
Melilla	0	0	0	0	0

EPC.4 Empresas concursadas por tramo de asalariados

	Total	Número de asalariados								Sin clasificar
		0	1-2	3-5	6-9	10-19	20-49	50-99	100 y más	
TOTAL	1.275	190	260	236	162	166	93	35	22	111
Andalucía	114	16	22	24	12	16	13	2	0	9
Aragón	40	6	9	10	2	10	2	0	0	1
Asturias, Principado de	26	2	4	3	4	5	3	1	0	4
Balears, Illes	34	6	8	4	8	2	3	0	0	3
Canarias	32	8	8	3	3	1	0	1	2	6
Cantabria	10	3	1	0	2	3	1	0	0	0
Castilla y León	56	8	5	11	10	7	7	4	3	1
Castilla-La Mancha	42	6	11	7	4	6	3	1	1	3
Cataluña	251	39	40	38	37	45	18	8	3	23
Comunitat Valenciana	194	29	47	48	27	16	7	7	4	9
Extremadura	22	3	5	2	4	1	4	1	1	1
Galicia	75	10	18	15	9	9	4	2	2	6
Madrid, Comunidad de	210	34	48	34	19	27	18	4	6	20
Murcia, Región de	39	5	10	9	3	3	3	0	0	6
Navarra, Comunidad Foral de	28	6	4	7	3	3	2	1	0	2
País Vasco	93	8	19	20	12	12	4	2	0	16
Rioja, La	8	1	1	0	3	0	1	1	0	1
Ceuta	0	0	0	0	0	0	0	0	0	0
Melilla	1	0	0	1	0	0	0	0	0	0

2º trimestre 2015. Datos provisionales

EPC.5 Empresas concursadas por tramo de volumen de negocio

	Total	Volumen de negocio (millones de €)							Sin clasificar
		Hasta 0,25	(0,25-0,50]	(0,50-1]	(1-2]	(2-5]	(5-10]	Mas de 10	
TOTAL	1.275	451	153	146	107	93	37	34	254
Andalucía	114	39	16	12	12	6	7	2	20
Aragón	40	17	8	6	3	3	0	1	2
Asturias, Principado de	26	7	2	3	4	4	0	0	6
Baleares, Illes	34	15	6	5	0	0	0	0	8
Canarias	32	10	2	2	2	1	0	3	12
Cantabria	10	1	1	1	1	2	0	0	4
Castilla y León	56	16	10	7	6	8	2	4	3
Castilla-La Mancha	42	16	4	3	6	3	1	1	8
Cataluña	251	80	35	39	19	25	9	5	39
Comunitat Valenciana	194	89	29	15	19	6	9	2	25
Extremadura	22	8	2	4	1	2	0	2	3
Galicia	75	38	7	12	3	3	2	0	10
Madrid, Comunidad de	210	81	21	20	20	21	4	7	36
Murcia, Región de	39	15	2	4	1	3	1	3	10
Navarra, Comunidad Foral de	28	11	4	1	4	2	0	2	4
País Vasco	93	6	3	10	5	4	2	1	62
Rioja, La	8	2	1	2	1	0	0	1	1
Ceuta	0	0	0	0	0	0	0	0	0
Melilla	1	0	0	0	0	0	0	0	1

EPC.6 Empresas concursadas por tramo de antigüedad

	Total	Antigüedad (en años)						Sin clasificar
		Hasta 4	De 5 a 8	De 9 a 12	De 13 a 16	De 17 a 19	20 o más	
TOTAL	1.275	179	228	252	170	95	318	33
Andalucía	114	19	18	20	14	12	27	4
Aragón	40	5	9	7	5	2	12	0
Asturias, Principado de	26	3	1	7	8	1	6	0
Baleares, Illes	34	7	8	4	7	2	6	0
Canarias	32	6	8	4	4	4	5	1
Cantabria	10	1	1	4	1	0	3	0
Castilla y León	56	2	7	17	6	4	20	0
Castilla-La Mancha	42	4	9	10	10	1	8	0
Cataluña	251	40	54	41	28	15	64	9
Comunitat Valenciana	194	32	35	30	24	15	57	1
Extremadura	22	3	3	5	6	1	4	0
Galicia	75	8	12	16	15	5	18	1
Madrid, Comunidad de	210	28	37	48	24	14	49	10
Murcia, Región de	39	2	6	13	6	5	5	2
Navarra, Comunidad Foral de	28	2	4	10	4	3	5	0
País Vasco	93	17	15	14	7	11	25	4
Rioja, La	8	0	1	2	1	0	3	1
Ceuta	0	0	0	0	0	0	0	0
Melilla	1	0	0	0	0	0	1	0

Más información en **INEbase** – www.ine.es

Todas las notas de prensa en: www.ine.es/prensa/prensa.htm

Gabinete de prensa: Teléfonos: 91 583 93 63 / 94 08 – Fax: 91 583 90 87 – gprensa@ine.es

Área de información: Teléfono: 91 583 91 00 – Fax: 91 583 91 58 – www.ine.es/infoine